

PAYS DE SPINCOURT

<http://www.codecom-spincourt.fr>

N° 24 – JUILLET 2007

# le JOURNAL du Pays de Spincourt

Communauté de Communes du Pays de SPINCOURT

## EDITORIAL

**A** la lecture de ce nouveau Journal de Pays, vous comprendrez que l'activité de la Communauté de Communes ne faiblit pas et que les nombreux projets, lorsqu'ils seront réalisés, vont encore renforcer l'attractivité de notre territoire :



Regard sur nos communes : Houdelaucourt

- › le dossier des crèches à Arrancy-sur-Crusnes et à Spincourt avance bien,
- › les quatre logements de Spincourt seront mis en location en automne, les deux logements d'Arrancy-sur-Crusnes le seront également prochainement,
- › la large concertation concernant la construction d'une école neuve à Dommary-Baroncourt a permis d'établir un projet qui devrait être exemplaire,
- › la recherche d'un terrain sur Spincourt destiné à la création d'une maison de santé n'est pas simple mais doit aboutir rapidement si nous voulons récupérer des aides financières importantes et vitales à la réalisation de cet équipement indispensable au maintien des services médicaux du secteur.
- › un nouveau et important programme d'investissement et d'entretien de nos routes nous permettra de mieux circuler, dans des conditions améliorées de sécurité.

Bonnes vacances à toutes et à tous,

Le Président  
Jean Marie MISSLER

# GROS PLAN : VIE ECONOMIQUE

## DES ARRIVEES RECENTES

### DIVERS BAT



■ **GROS PLAN :**  
VIE ÉCONOMIQUE  
..... 2

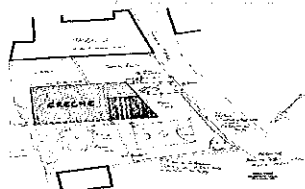

■ **ZOOM SUR LA**  
CRÈCHE MULTI-  
ACCUEIL À DEUX  
ANTENNES ..... 3

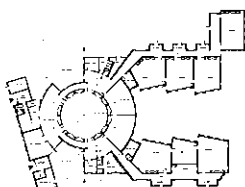

■ **DOSSIER SCOLAIRE**  
..... 4

■ **DOSSIER HABITAT** ..... 5

■ **DOSSIER ENVIRONNEMENT** ... 6

■ **DOSSIER SERVICES DE**  
PROXIMITÉ, ..... 7

■ **SITE INTERNET :**  
ZOOM SUR LA RUBRIQUE  
TOURISME ..... 8



■ **DOSSIER**  
ASSOCIATIONS,  
DÉTENTES ET  
ANIMATIONS, .....  
..... 9-10-11



■ **REGARD SUR NOS**  
COMMUNES :  
HOUDELAUCOURT  
..... 12

### ► S.A.R.L. DIVERS BAT

Originaire de Nancy, Gérard ZIELINGER s'est installé à Vaudoncourt en 2002. Après une expérience de 8 ans au Luxembourg, Gérard, spécialisé en plâtrerie, a créé une société à responsabilité limitée. La société travaille principalement en Lorraine. L'entreprise, composée de 5 employés à ce jour, a commencé son activité en janvier 2007. DIVERS BAT effectue des travaux de qualité en plâtrerie, en électricité, en plomberie, en menuiserie et en peinture... Devis gratuits ; vous pouvez éventuellement financer vos travaux avec le prêt pass travaux au taux de 1,5 % jusqu'à 8 000 € remboursable de 1 à 15 ans.

Contact : Gérard ZIELINGER  
3, Route de Billy 55230 VAUDONCOURT  
Tel : 03 29 85 95 42 / 06 88 03 23 84  
Email : diversbat@orange.fr

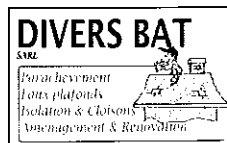

### ► KINÉSITHÉRAPIE

À la suite du départ en retraite de Marcel DANNA, Stéphanie MATHIEU, originaire de Nancy, vous accueille depuis le 1er Avril 2007 dans son cabinet de kinésithérapie, au 8, Rue des Marronniers. Mme MATHIEU se déplace dans le secteur tous les après-midis. Ses activités sont nombreuses : massage, drainage manuel, prostate, rééducation (post-accouchement...).



Contact : Stéphanie MATHIEU  
Tél. : 03-29-85-93-14 - e-mail : stephanie.mathieu.kine@orange.fr

### ► Boulangerie de Billy-sous-Mangiennes

Après 6 mois d'activités, le boulanger de Billy-sous-Mangiennes développe son activité de manière non-négligeable : boulangerie, épicerie, vente de gaz, de journaux et relais poste à partir du 1er Août 2007... Le boulanger effectue désormais sa tournée dans les villages d'Amel-sur-l'Étang, Senon, Eton, Foameix, Maucourt-sur-Orne, Gremilly, Azannes-et-Soumazannes, Ville-devant-Chaumont, et Chaumont-devant-Damvillers.

Contact : Philippe WAGNER - Tél. : 03-29-86-27-93

## ENTREPRISES DE GROS ŒUVRE

### ► Entreprise MOSSINA

Originaire de Spincourt, Jean-Pierre MOSSINA a installé son entreprise générale de bâtiment, de zinguerie et de carrelage en 1984 ; son rayon d'action est d'environ 15 kilomètres autour de Spincourt, en Meuse et en Meurthe-et-Moselle. L'entreprise, qui emploie 8 personnes, est spécialisée en maçonnerie (rénovation, ravalement de façades...) et en couverture. L'entreprise effectue également des aménagements intérieurs.



Contact : Jean-Pierre MOSSINA  
6, Rue Haute - 55230 SPINCOURT  
Tel : 03-29-85-92-53 / Fax : 03-29-85-39-03

### ► Entreprise PALTZ

Originaire de Sorbey, Patrice PALTZ a développé son entreprise à partir de 1988. Treize employés et deux apprentis travaillent actuellement dans cette entreprise spécialisée en maçonnerie. Les réalisations effectuées notamment en Meuse et en Meurthe-et-Moselle concernent la maçonnerie, la couverture, la réhabilitation de façades, la plâtrerie et le carrelage.



Contact : Patrice PALTZ  
41, Grande Rue - 55230 SORBÉY  
Tel/fax : 03-29-88-04-23 - E-mail : entreprisepaltz@aol.com

LE JOURNAL DE PAYS EST EDITE  
PAR LA COMMUNAUTE DE COMMUNES DU PAYS DE SPINCOURT

Directeur de la publication : Jean Marie MISSLER  
Rédacteurs en chef : Olivier HAUDOT et Fabien MESSAGER  
Création et Impression : Arts Graphiques Meusiens - 55430 BELLEVILLE - Tél. : 03.29.84.12.47  
N° ISSN : 1957-5157

# DOSSIER :

## ZOOM SUR LA CRÈCHE MULTI-ACCUEIL À DEUX ANTENNES

### BILAN DES ENQUÊTES RÉALISÉES

● Les enquêtes menées par la C.A.F. (Caisse d'Allocations Familiales) en complémentarité avec la Communauté de Communes du Pays de Spincourt ont révélé des besoins importants en terme de garde d'enfants sur notre territoire. Le diagnostic « petite enfance » réalisé par la C.A.F. fait notamment apparaître que 21,5 % des enfants de moins de 3 ans C.A.F. et M.S.A. en 2004 sont gardés à temps complet chez une assistante maternelle et 12,6 % à temps partiel (ces taux sont faibles), un déficit de places à temps plein au sud et au nord du canton ainsi qu'un déficit de places à temps partiel plus accentué au nord et à l'ouest du secteur mais aussi sur Spincourt et Boulogny.

Il résulte de l'enquête « crèche (s) multi-accueil » réalisée par la commission « Services de proximité » de la C.O.D.E.C.O.M., notamment relative aux différents flux migratoires domicile-travail, que les deux communes les plus citées par les parents interrogés (59 questionnaires traités) sont Arrancy-sur-Crusnes et Spincourt, puis Dommary-Baroncourt.

Les conclusions de l'enquête menée par la C.A.F., conclusions validées par la Communauté de Communes, ont engendré la nécessité de mettre en place sur le territoire une ou plusieurs structure(s) d'accueil d'enfants en bas âge. Le soutien de la C.O.D.E.C.O.M. dans le montage et la pérennité de ce projet s'avère indispensable en lien avec de nombreux partenaires (Union Européenne, Etat, Conseil Régional de Lorraine, Conseil Général de la Meuse, C.A.F., P.M.I. (Protection Maternelle et Infantile)... Plusieurs petites structures peuvent mieux répondre aux besoins de la population qu'une seule structure centralisée.

La réussite de ce multi-accueil à deux antennes et l'accroissement de la population pourraient engendrer la création d'un nouveau site à plus long terme.

### UNE CRÈCHE « MULTI-ACCUEIL » À DEUX ANTENNES

● Aujourd'hui, la plupart des structures (75 %) sont des « multi-accueils », associant le plus souvent accueil régulier et accueil occasionnel.

Les établissements ou services « multi-accueil » associent différentes formules d'accueil : accueil à temps partiel, accueil ponctuel ou en urgence, ou crèche / halte-garderie et crèches familiales. On les retrouve aussi sous la dénomination de « maisons de la petite enfance ».

Des structures passerelles avec l'école maternelle, des lieux d'accueil parents-enfants, un accueil périscolaire, des relais assistantes maternelles ou encore des lieux d'éveil, peuvent également être associés aux services d'accueil familial.

En fait, peu importe l'appellation ou le type d'accueil proposé, puisque l'objectif des multi-accueils est d'apporter la plus grande souplesse possible des solutions d'accueil qui sont proposées aux parents, car ils permettent une meilleure réponse aux besoins des familles, et peuvent s'adapter aux changements de contraintes des parents (changement de rythme d'accueil par exemple).

Le multi-accueil est donc une notion ouverte à la créativité !

Ces structures permettent également aux parents de choisir la modalité d'accueil (collectif ou familial), et d'en changer, en fonction de ce qui paraît le plus bénéfique pour leur l'enfant, compte tenu de leurs contraintes.

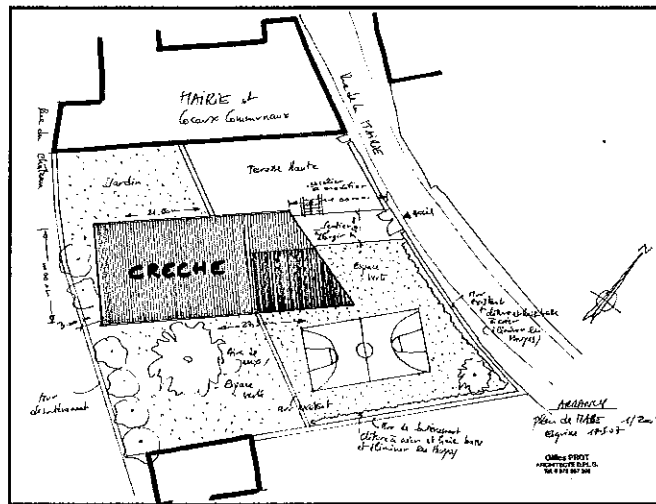

Plan de l'antenne d'Arrancy (architecte : Gilles PROT)



# DOSSIER SCOLAIRE :

## LES ÉCOLES

### ● EXTENSION DE L'ÉCOLE DE ROUVROIS

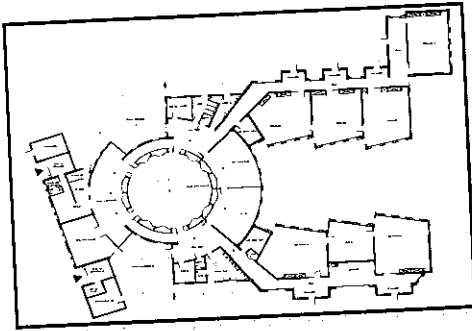

"Plan de l'extension de l'école de Rouvrois"

La Communauté de Communes du Pays de Spincourt, en partenariat avec l'Inspection Académique et différents collaborateurs, a engagé une démarche d'agrandissement du complexe de Rouvrois-sur-Othain, un groupe scolaire moderne offrant des conditions de scolarisation optimales pour les enfants.

Actuellement, la hausse des effectifs se confirme et les politiques de lotissement et d'habitat locatif des communes membres du R.P.I. justifient la création d'une classe supplémentaire qui jusqu'alors avait été implantée dans la B.C.D..

Ces travaux permettront d'ouvrir une salle de classe supplémentaire au sein de l'aile primaire (salle normalisée conforme aux prescriptions de l'éducation nationale) et de libérer l'espace bibliothèque B.C.D. occupé de manière transitoire.

Cet espace B.C.D. est actuellement un manque pour le fonctionnement de l'école et pour les différents projets pédagogiques des enseignants.

Sur le plan des travaux, il s'agit d'une extension de l'aile primaire de 90 mètres carrés environ, soit une classe de 60 mètres carrés avec un dégagement attenant de 30 mètres carrés. Ce projet comprend également l'accroissement des surfaces extérieures.

Ce dossier a retenu l'intérêt de partenaires, notamment la Préfecture de la Meuse qui a acté un financement D.G.E. (Dotation Globale d'Équipement) du dossier (30%) et du Conseil Général de la Meuse qui intervient financièrement à hauteur de 20%.

Ces travaux ont été confiés après procédure de marché public aux entreprises suivantes :

Lot	Entreprise	Montant (H.T.)	
Lot n° 1	V.R.D. Gros œuvre	SARIBAT	53 000,00 €
Lot n° 2	Charpente/couverture/bardage	LEBRAS	36 301,00 €
Lot n° 3	Menuiserie extérieure	LEBON	8 848,60 €
Lot n° 4	Menuiserie intérieure	LEBON	6 037,50 €
Lot n° 5	Plâtrerie isolation faux plafonds	POZZI	7 295,00 €
Lot n° 6	Peinture et revêtements sols	PERGENT	10 414,40 €
Lot n° 7	Plomberie sanitaire et chauffage	LORRAINE ENERGIE	5 828,00 €
Lot n° 8	Electricité	LAMBOTTIN	4 189,00 €
<b>TOTAL</b>			<b>131 913,50 €</b>

### ● FIN DES TRAVAUX À L'ÉCOLE DE SAINT-LAURENT-SUR-OTHAIN

Les travaux à l'école de Saint-Laurent sont désormais terminés ; de nombreuses entreprises locales ont participé à cette opération comme la menuiserie MEDER de Spincourt (mise en place de potences), l'entreprise d'électricité LAMBOTTIN d'Eton (installation de prises et de lampes), ou la société PETITJEAN de Boulogny (lessivage, ponçage, peintures...). Les façades ont été ravalées par les Ateliers du Chairé, avec une finition traditionnelle au mortier de chaux de Wasselonne et ciment blanc taloché fin.



"Ravalement de façade"

### ● R.P.I. DE DOMMARY-BARONCOURT

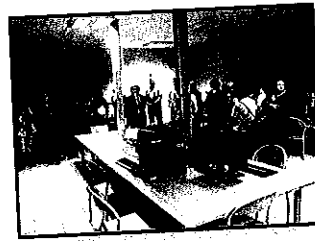

« Les Spincourtois en visite »

Suite à l'accroissement de la population de notre territoire et suite à la construction de l'école de Rouvrois-sur-Othain, la Communauté de Communes poursuit son objectif initial « offrir à chacun des conditions de scolarité optimales avec le projet d'une nouvelle école concentrée à Dommery-Baroncourt (R.P.I. d'Amel-sur-l'Étang, Dommery-Baroncourt, Domrémy-Canne, Eton et Senon), en partenariat avec la Commission Scolaire, élus des communes concernées, les professeurs des écoles, le personnel de la Communauté de Communes, les parents d'élèves, le C.A.U. (Conseil d'Architecture, d'Urbanisme et de l'Environnement) en présence de M. CAMPREDON et l'Inspection Académique (Mme ALLIATA). Plusieurs réunions se sont déjà tenues à la mairie de Dommery-Baroncourt et des visites ont été effectuées dans les écoles récentes de Rouvrois-sur-Othain, d'Eix, et de Dun-sur-Meuse.

### ● MODIFICATION DU RÉGLEMENT DES CANTINES.

L'assemblée délibérante a voté le 28 Mars 2007 un nouvel aménagement des tarifs de restauration scolaire. A partir de la rentrée de Septembre 2007 un tarif réduit de 50% du prix normal pour le troisième enfant sera appliqué pour les familles qui ont trois enfants scolarisés dans les écoles communales et qui fréquentent en inscription annuelle les services de restauration scolaire de la C.O.D.E.C.O.M. La gratuité du 4ème repas sera appliquée pour les familles qui ont au moins quatre enfants scolarisés dans les écoles communales et qui fréquentent en inscription annuelle les services de restauration scolaire de la Communauté de Communes.

**O.P.A.H. DU PAYS DE SPINCOURT**

**Synthèse URBAM-CONSEIL :**

Un état des lieux au 1er Mai 2007 de l'O.P.A.H. (Opération Programmée pour l'Amélioration de l'Habitat) apparaît comme très satisfaisant en ce qui concerne les propriétaires occupants tant quantitativement que qualitativement.

Les dossiers des propriétaires bailleurs sont de plus en plus nombreux depuis le milieu d'année 2006.

Dans la logique où tous les dossiers en cours actuellement voient le jour d'ici la fin de l'O.P.A.H., le nombre total de logements ayant bénéficié de l'opération atteindrait 58 soit 96 % des objectifs dont 40 logements conventionnés soit 133 % des objectifs !

Au total, plus de 361 500 € de crédits ont été accordés aux propriétaires du territoire de la Communauté de Communes.

Dix logements seront remis sur le marché locatif en loyer maîtrisé après travaux (6 étaient vacants depuis au moins 1 an). Le bilan économique engendré par l'O.P.A.H. est intéressant pour les artisans locaux avec près de 1,2 millions d'euros engagés.

Depuis le démarrage de l'opération, 527 propriétaires intéressés par la réhabilitation de leur patrimoine ont été recensés et enquêtés. Les candidatures se répartissent de la manière suivante :

- › 264 propriétaires bailleurs
- › 263 propriétaires occupants

Au total, 67 dossiers de demande de subvention ont été instruits au 16 avril 2007

(11 propriétaires bailleurs et 56 propriétaires occupants).

Les 527 candidatures pourraient générer la réhabilitation de 596 logements dont : 263 pour des logements de propriétaires occupants d'une part, et d'autre part 333 pour des logements loués, vacants ou créés.

A ce jour, 234 demandes ne sont pas éligibles aux aides financières de l'O.P.A.H. (soit 44 % des candidatures) et à l'inverse 203 peuvent encore y prétendre, soit environ 38 % des demandes.

Sur les 67 dossiers instruits, 56 demandes de subvention A.N.A.H. (Agence Nationale de l'Habitat) ou d'aides de la Communauté de Communes sont destinées aux propriétaires occupants, 11 demandes de subventions A.N.A.H. destinées aux propriétaires bailleurs, concernant 16 logements locatifs (5 étaient loués avant travaux, 6 étaient vacants et 5 créés).

Au total, ce sont plus de 361 500 € de subventions qui sont réservées (274 000 € de l'A.N.A.H., 75 000 € de la Communauté de Communes du Pays de Spincourt, 9 000 € du Conseil Général de la Meuse, 3 500 € des caisses de retraite.

**VOUS ÊTES PROPRIÉTAIRE D'UN LOGEMENT LOUÉ OU INOCCUPÉ,  
VOUS ÊTES PROPRIÉTAIRE OCCUPANT.**



**PROFITEZ DES AIDES FINANCIÈRES SANS TARDER**

**◆ LES PROPRIÉTAIRES BAILLEURS**

Les propriétaires de logements locatifs ou de logements vacants destinés à la location peuvent bénéficier des aides de l'A.N.A.H. ou de la Communauté de Communes à condition que l'immeuble soit achevé depuis plus de 15 ans et que les travaux contribuent à l'amélioration du confort.

➤ *Des taux de subvention pouvant atteindre 55 % pour les logements conventionnés.*

**◆ LES PROPRIÉTAIRES OCCUPANTS**

Les propriétaires occupants peuvent prétendre à une subvention de l'A.N.A.H. en respectant les plafonds de revenu et à condition que le logement soit achevé depuis plus de 15 ans.

➤ *Des taux de subvention pouvant atteindre 35 %.*

N'hésitez pas à contacter URBAM CONSEIL, une équipe à votre disposition pour aider vos projets. Pour vous informer, vous conseiller, vérifier la recevabilité de votre demande, vous pouvez sans engagement contacter Catherine SIMON qui est la technicienne en charge de l'animation de l'opération. Cette intervention est gratuite pour le propriétaire. Vous pouvez la joindre au : 03 29 64 45 10 ou au 06 70 16 15 04

# DOSSIER : ENVIRONNEMENT

## Informations collecte sélective :

### Rappel :

- Ne pas mettre de pots de yaourt, de crème fraîche, de revues filmées, de bâches, de cartouches, d'emballages souillés, de seringues, de bidons de déchets ménagers spéciaux (peinture, solvants, acides...), de vêtements, de végétaux et de polystyrène dans les points tris
- En cas de doute, n'hésitez pas à mettre vos déchets dans votre poubelle d'ordures ménagères.
- Lors de la dernière caractérisation (25 Juin 2007), nous avons pu découvrir dans nos échantillons corps creux et corps plats : une bouée, une bouteille en verre, un sac plastique avec ordures ménagères, un tapis de voiture, une bouteille en plastique remplie au tiers, un paquet avec des restants de céréales du matin, une chaussette, des pots de fleurs, un morceau de seau, une nouvelle fois des enveloppes autocollantes, des revues avec emballage plastique...

En résumé, ce sont environ 4 % de refus pour les corps creux et 16 % pour les corps plats. Soit pour une moyenne de 100 kg de corps plats insérés dans les bornes de collecte sélective, la présence théorique de 16 kg de refus, soit des aides de soutien à la tonne pour la collectivité qui diminuent...d'où l'importance d'un bon tri.

- N'oublions pas que tous les déchets de collecte sélective triés à la main et que **le tri est l'affaire de tous.**

Merci de signaler aux services de la Communauté de Communes lorsqu'une borne de collecte sélective est pleine. Nous vous rappelons que les points tris de corps creux et de corps plats sont collectés tous les 14 jours et les points verre tous les 28 jours.

- Accès déchetterie : Merci de bâcher votre remorque lors de votre venue à la déchetterie ; il n'est pas rare de constater des déchets, de cartons...

## Calendrier des encombrants 2007

17 Septembre	18 Septembre	19 Septembre	20 Septembre	21 Septembre
HAUCOURT-LA-R. HOUDELAUCOURT OLLIERES RECHICOURT SPINCOURT VAUDONCOURT	AMEL/L'ETANG BILLY-SOUS-M. ETON GOURAINCOURT LOISON SENON	DOMMARY-B. DOMREMY-LA-C.	ARRANCY-SUR-C. DUZEY MUZERAY NOUILLONPONT ROUVROIS-SUR-O. SAINT-PIERREVILLERS	MANGIENNES PILLON SAINT-LAURENT/ SORBEY VILLERS-LES-M.

## Synthèse collectes : (tonnes)

	Ordures ménagères			Déchetterie		
	2005	2006	2007	2005	2006	2007
Janvier	106,05	127,80	128,00	28,73	42,07	36,12
Février	106,05	127,80	128,00	23,65	37,14	37,26
Mars	135,60	129,80	119,45	53,77	45,62	40,91
Avril	110,60	113,65	115,45	53,50	48,86	53,09
Mai	113,55	128,70	140,85	54,65	58,20	55,20
Juin	142,10	124,67	114,21	48,45	51,08	49,25
Juillet	114,80	108,85		58,08	43,76	
Août	138,15	145,05		66,80	93,38	
Septembre	127,75	120,20		47,51	42,20	
Octobre	110,45	114,35		44,64	58,17	
Novembre	127,30	142,45		38,43	33,21	
Décembre	93,60	109,40		17,80	31,75	
<b>TOTAL</b>	<b>1433,05</b>	<b>1467,97</b>		<b>536,01</b>	<b>585,44</b>	

## Collecte sélective

	Corps Creux			Corps Plats			Verre	
	2005	2006	2007	2005	2006	2007	2005	2006
Janvier	2,54	2,18	1,90	8,46	10,86	9,96	23,10	29,86
Février	2,00	1,95	2,18	9,92	10,35	12,26	13,66	2,80
Mars	2,85	2,00	1,65	12,76	8,92	11,30	15,43	14,86
Avril	2,75	2,22	3,23	10,78	10,28	17,04	17,56	13,70
Mai	2,45	2,36	2,40	8,72	10,30	15,55	6,60	21,00
Juin	2,50	3,26	2,04	5,78	14,36	12,41	32,00	12,40
Juillet	3,00	2,84		13,16	12,82		0,00	22,70
Août	2,40	2,64		9,42	11,45		23,16	21,50
Septembre	2,25	2,06		8,82	13,20		16,96	16,30
Octobre	1,97	1,59		10,62	13,15		13,48	14,30
Novembre	2,80	2,15		11,14	9,91		15,02	19,30
Décembre	1,86	2,05		9,26	12,28		13,22	6,30
<b>TOTAL</b>	<b>29,37</b>	<b>27,30</b>		<b>118,84</b>	<b>137,88</b>		<b>190,19</b>	<b>195,30</b>

## Commande de bacs :

Suite à l'augmentation de la population sur le territoire, la Communauté de Communes a engagé la commande de 51 bacs et de 1 500 bacs de collecte sélective, afin de répondre à la demande.

## Dossier Services de proximité

### MAISON MÉDICALE

La Communauté de Communes du Pays de Spincourt a engagé une démarche de création d'une maison de santé afin notamment de pérenniser les différentes activités de santé sur le territoire intercommunal.

Ce projet de maison médicale, résultat de la concertation entre élus et professionnels de santé, pourrait regrouper plusieurs médecins généralistes, un cabinet d'infirmières libérales, une pharmacie, une orthophoniste, un kinésithérapeute, un psychologue, un cabinet d'esthétique...

Pour mener à bien ce projet d'envergure, un véritable outil au service de la population et des professionnels de santé, les recherches de terrain disponibles se poursuivent.

### MALADIE D'ALZHEIMER

Le 4 Juin, les trois services de proximité (A.D.M.R. (Aide à Domicile en Milieu Rural), I.L.C.G. (Instance Locale de Coordination Gériatrique), et S.S.I.A.D. (Services de Soins Infirmiers à Domicile)) ont organisé en collaboration avec le Docteur BIEDERMAN de l'hôpital de Thionville et l'association « Alzheimer 55 », une conférence sur la maladie d'Alzheimer. Elle était accompagnée d'une exposition visible jusqu'au 8 Juin ; environ 30 personnes ont assisté à la conférence.

Le Docteur BIEDERMAN a développé le sujet, depuis la détection de la maladie, la description du comportement du malade et les interrogations des proches, jusqu'aux traitements et recherches en cours pour retarder les effets de celle-ci.

600 000 malades sont concernés dans notre pays. Cette exposition sera à nouveau présentée par « Alzheimer 55 » dans les cantons du Nord Meusien.

**Renseignements au**  
**03-29-87-15-63 / 06-08-40-83-29**

### ATELIER « EQUILIBRE »

L'I.L.C.G. du canton prépare un atelier « EQUILIBRE » destiné aux personnes âgées pour la fin de l'année 2007. Cet atelier est réalisé en collaboration technique et financière avec la C.R.A.M. (Caisse Régionale

d'Assurance Maladie) et la M.S.A. (Mutualité Sociale Agricole). Les personnes intéressées peuvent déjà se renseigner et s'inscrire auprès de la présidente  
**au 03-29-88-00-96.**

### PERMANENCES A LA MAISON DES SERVICES

- **M. Jean Marie MISSLER**, Conseiller Général, le dernier samedi du mois de 10 h. à 12 h. à la Communauté de Communes du Pays de Spincourt (sans rendez-vous)

- **Assistance sociale :**  
Permanences le jeudi après-midi  
(sur rendez-vous **au 03-29-87-12-32**)

- **C.A.U.E.** (Conseil d'Architecture, d'Urbanisme et de l'Environnement) : M. Pierre LEPINE, architecte conseiller (sur rendez-vous uniquement au 03-29-45-77-68 : permanences à 14 h.30 les jeudis 2 Août, 13 Septembre, 11 Octobre, 8 Novembre et 6 Décembre 2007)

- **D.D.E.** (Direction Départementale de l'Équipement) : M. Grégory WILMET, instructeur ADS (Autorisation du Droit des Sols)  
(de préférence sur rendez-vous **au 03-29-86-62-66**),  
chaque mercredi matin de 8 h. 45 à 11 h.45

- **Energies renouvelables :**  
M. Pierre BROUILLARD  
(sur rendez-vous **au 03-29-45-01-39**)

- **Mission locale :** Mlle Estelle PAILLARDIN (sur rendez-vous **au 03-29-86-25-26**), le jeudi matin de 9 h. à 12 h.

- **Polygone**, association d'insertion sociale et professionnelle :  
Mme LECAILLON  
(sur rendez-vous **au 03-29-86-55-04**)

- **Urbam-conseil** – amélioration de l'habitat :  
Mlle Catherine SIMON (au **03-29-64-45-10**).

# DOSSIER :

Adresse @ : <http://www.codecom-spincourt.fr>

## ● ZOOM SUR LA RUBRIQUE « TOURISME ET LOISIRS »

La rubrique « Tourisme et Loisirs » se décline en plusieurs sous-rubriques : **Géographie / Patrimoine local / Activités Loisirs**

Dans chaque sous-rubrique sont développées plusieurs thématiques facilement accessibles depuis la partie gauche de la page web, ceci dans le but d'accéder plus rapidement aux informations recherchées. Un moteur de recherche est également à votre disposition sur la première page introductive.

Dans la sous-rubrique **Géographie**, vous pouvez accéder à une synthèse du territoire intercommunal et à deux cartes.

La deuxième sous-rubrique explique de manière synthétique les éléments patrimoniaux locaux d'intérêt majeur :

- le site du canon allemand de 380 mm de Duzey,
- le Camp Marguerre,
- l'Eglise fortifiée Saint-Rémy de Saint-Pierrevillers et son espace muséographique
- l'Espace muséographique CRECCHIO de Muzeray et le Festival des crèches (Arlon en 2007).

La sous-rubrique **Activités-Loisirs** décline différentes thématiques : la randonnée (la carte est disponible d'un simple clic), la pêche (les numéros utiles), le fleurissement (la dernière opération), les hébergements, gîtes et restaurants, et le circuit des lavoirs (informations complétées par une carte).

La sous-rubrique **Contact** renseigne les administrés vers d'autres sites internet (Conseil Général, Conseil Régional, Préfecture du Département...).

## ● SESSIONS D'INITIATION INFORMATIQUE ET FREQUENTATION DE LA SALLE MULTIMEDIA (par Emmanuelle CLEMENT)

De nouvelles sessions d'initiation à l'informatique (traitement de texte Word, tableur, graphique et base de données Excel, Internet) ont été mises en place en début d'année et connaissent un franc succès : plus de 120 personnes ont déjà bénéficié de ces initiations gratuites ! Si vous souhaitez vous y inscrire (ou vous réinscrire) pour les prochaines sessions de septembre, merci de contacter nos services au 03-29-85-95-44 ou de remplir le formulaire **Contact** sur le site @ de la C.O.D.E.C.O.M.

Depuis son ouverture en avril 2006, la salle multimedia est fréquentée en moyenne 54 heures par mois, soit un accueil d'environ 40 personnes chaque mois. Les administrés peuvent consulter les offres d'emplois ou par exemple réaliser un curriculum vitae, ou par exemple « surfer » sur le site @ de la Communauté de Communes. La salle multimédia est ouverte au public du lundi au vendredi de 9 h.00 à 12 h. 00 et de 13 h. 30 à 17 h.30 ainsi que le samedi de 9 h.00 à 12 h.00.

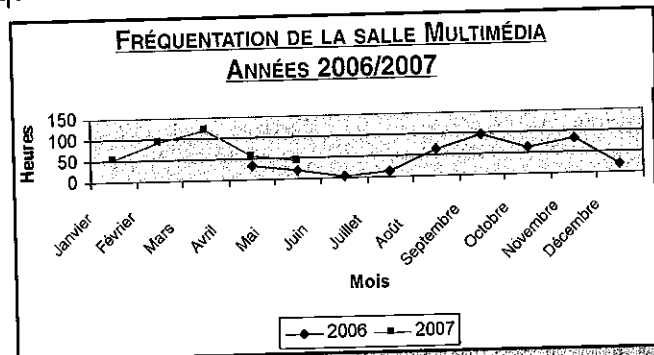

## ● BILAN SITE @

À la fin du mois de Mai 2007, 3 792 pages ont été visitées sur le site internet de la Communauté de Communes. Depuis le début de l'année, on compte jusqu'à 1 134 visiteurs différents par mois (1 376 visites soit 44 visites par jour pour le mois de Mars). Vous êtes de plus en plus nombreux à nous faire part de vos remarques, de vos critiques par le biais du formulaire **Contact** qui reste très simple d'utilisation. Avec le système WIFI, vous pouvez vous connecter à Internet avec un ordinateur portable, depuis la Place Louis BERTRAND. ▲

# DOSSIER :

## ASSOCIATIONS

### FINANCEMENTS DES Bafa ET DES Bafd DU TERRITOIRE

**A** La Communauté de Communes du Pays de Spincourt poursuit son action concernant les Bafa et les Bafd ; si vous souhaitez suivre cette formation, vous pouvez contacter nos services qui vous renseigneront sur les démarches à effectuer.

Dans le cadre de cette formation (année 2007), la C.O.D.E.C.O.M. peut vous aider à hauteur de 100 € sur présentation du coût du stage, du montant restant à votre charge, d'une attestation sur l'honneur concernant les financements éventuellement obtenus, d'une attestation de participation à la session de formation délivrée par le centre de formation et d'un relevé d'identité bancaire.

### BANQUE MATÉRIEL ET BANQUE EMPLOI SUR LE TERRITOIRE

**P**artant du constat que des associations et des communes possèdent du matériel utilisable pour l'organisation des manifestations (souvent sous utilisé) et que des associations ou des communes recherchent pour leurs organisations locales le même type de matériel (qu'ils louent souvent hors de notre territoire), il est proposé de créer une bourse au matériel.

C'est avec cet objectif d'optimisation des moyens locaux qu'il est proposé à toutes les associations et communes qui le souhaitent de faire remonter l'état de leur matériel pouvant être mis à disposition du réseau associatif et communal (location, prêt, ou échange de matériel).

Ces informations seront centralisées à la Communauté de Communes du Pays de Spincourt qui les tiendra à disposition du réseau associatif et communal soit par liste papier soit par diffusion sur son site internet. Vous pouvez envoyer vos informations à l'adresse @, par le biais du formulaire Contact ou par fax (03-29-85-99-30) si vous n'avez pas internet.

Toutes les associations du territoire peuvent communiquer aux mêmes coordonnées leurs adresses e-mail ou site internet ainsi que les éventuels besoins en terme d'emplois (par exemple dans le cadre des Centres de Loisirs Sans Hébergement, animateurs, entraîneurs), de sorte à constituer sur le site @ de la C.O.D.E.C.O.M. une bourse à l'emploi.

### BILAN INSTRUMENTARIUM

**L**a salle des fêtes de Nouillonpont était comble le vendredi 30 Mars, avec près de 300 spectateurs assemblés : enfants, jeunes, adultes, grands parents, toutes les générations étaient au rendez-vous de ce plaisir « musical » original.

Résultat d'une action menée dans le cadre de la politique culturelle du canton de Spincourt, cette action est née du partenariat entretenu entre la C.O.D.E.C.O.M. du Pays de Spincourt, les associations locales, la Ligue de l'Enseignement – Fédération des Œuvres Laïques de la Meuse, l'Inspection Académique et Scènes & Territoires en Lorraine - scène conventionnée pour le spectacle vivant en milieu rural.

Le spectacle particulièrement réussi, venait clore le projet entamé depuis septembre 2006 : l'Instrumentarium. Tout un travail d'ateliers de musique improvisée a été mené auprès des habitants du secteur, encadré par des artistes professionnels. Odile TELLITOCCHI a ainsi animé des ateliers de découverte et de pratique artistique avec tous les enfants de l'école de Spincourt, mais aussi avec les adultes et adolescents volontaires.

Le public a pu découvrir, voir et écouter le résultat de plusieurs mois d'atelier. Et quel résultat ! Des enfants, des ados, des adultes qui s'écoutent, qui fabriquent leur propre musique ensemble. Le résultat de cette première partie de soirée était moins affaire de virtuosité que de plaisir à « faire de la musique ensemble ».

La soirée s'est déroulée crescendo et suite à la présentation du travail des ateliers, est venu le temps du concert de musique improvisée par les musiciens professionnels : Odile Tellitocci, Jacques Tellitocci et Jérôme Hulin. Instrumentarium c'est un concept, une manière

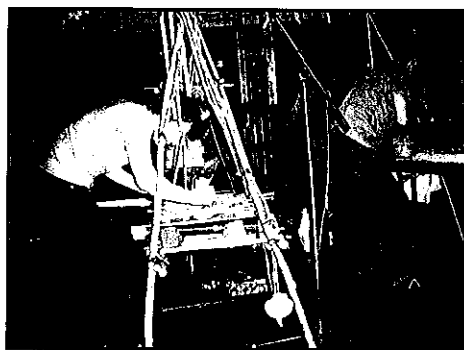

"Musique"

# DOSSIER :

## ASSOCIATIONS (SUITE)

particulière de créer la musique d'aujourd'hui, un moment de partage où chacun a son rôle à jouer.

Après une telle réussite, nul doute que les associations et collectivités ne vont pas en rester là.

Une réussite... qui amène la Communauté de Communes à poursuivre sa démarche culturelle vers un autre Regroupement Pédagogique Intercommunal : celui de Dommary-Baroncourt où la thématique sera cette fois axée sur le conte.

### BILAN LE FEU

**Q**uelle performance ! Les 80 spectateurs qui ont assisté à la représentation théâtrale « Le Feu » (tiré de l'œuvre d'Henri BARBUSSE) ont été époustouffés par la prestation du comédien Guillaume GILLIET (mise en scène : Balazs Gera, version scénique : Delphine JAYOT), qui fait son spectacle pendant plus de 50 minutes sur une « scène »... mobile.

Une nouvelle représentation, en partenariat avec le Conseil Général de la Meuse, est programmée le samedi 29 Septembre à 20 h. 30 sur le site de Duzey ( Salle des Fêtes de Dommary-Baroncourt si mauvais temps).

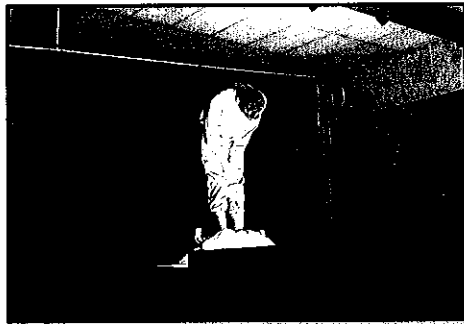

"Chapeau bas"

Renseignements et réservations obligatoires (nombre de places limité) dès maintenant au 03-29-85-95-44.

### BILAN DU CIRQUE « OUPS » par la Compagnie Max et Maurice, par Colette NORDEMANN

**D**es étoiles sur la scène et dans les yeux des 300 spectateurs. Entre Copains et sa troupe Circado, ça vous dit quelque chose ? C'est une association de Spincourt qui depuis 1982, organise des activités pour les bébés, les enfants et les ados : ça a commencé par des conférences sur le sommeil, la nourriture, l'éveil moteur des bébés, les bébés nageurs... Les bébés ont grandi, on est passés aux mercredis récréatifs : qui se souvient du jeu de piste organisé dans Spincourt sur le thème de l'architecture (avec le

C.A.U.E. de la Meuse) ou de la découverte des oiseaux des jardins avec le C.P.I.E. (Centre Permanent d'Initiatives pour l'Environnement) ?... Et puis quelques années plus tard, découverte de l'activité CIRQUE, qui a mobilisé 15 petits et 15 grands à chaque petite vacances. 15 ados y ont pris goût, ont créé la troupe CIRCADO, qui s'est distinguée (3ème prix national de la M.S.A. (Mutualité Sociale Agricole) pour l'animation en milieu rural, présentation de spectacle aux festivals Apolonies, Au fil de l'Aire, colonie de vacances avec spectacle en Normandie...).

Beaucoup de bons, d'excellents souvenirs... et puis les ados sont maintenant des jeunes adultes, les mamans aussi se sont envolées vers d'autres tâches : que faire d'une association qui aurait encore des adhérents mais une équipe d'animation exsangue, de l'argent sur le compte mais une panne de bénévolat ? Un projet est né grâce à Transversales (Théâtre de Verdun) : présenter aux Spincourtois un beau, un très beau spectacle de cirque, et, soyons fous, sous chapiteau.

« OUPS » a été joué par la Compagnie Max et Maurice le week-end de l'Ascension.

Parmi les bénévoles, les Circados et leurs parents. Dans la salle (deux fois 140 personnes) des Spincourtois, des Verdunois, des Longoviciens.

Et lors des deux spectacles, une grande émotion : grande émotion lors du numéro de draps, lors des numéros de mains à mains, et rire lors des intermèdes clownesques, admiration devant le jonglage, le chant, la musique... Tous sont sortis avec de la poésie dans le cœur, certains sont revenus au deuxième spectacle... Magnifique !

Entre Copains remercie ceux qui ont rendu ce moment d'émerveillement possible : Transversales et ses salariés, la Mairie de Spincourt, les bénévoles et la Communauté de Communes du Pays de Spincourt. Entre Copains envoie un dernier message : association de loisirs en direction des jeunes et des familles ayant longue expérience et partenariats forts, désireuse de transmettre cherche bénévoles... ou envisagera une dissolution prochaine.

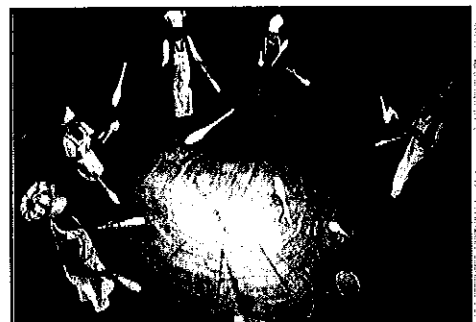

" Oups ! "

# DOSSIER : ASSOCIATIONS (SUITE)

## MOTS CROISES , (par Christophe WILCKE)

Grille n° 24

### HORIZONTALEMENT :

A. Commune au nord ouest B. Victime. Seule C. Pronom. Atteint son apogée. D. Insectes. Fixai profondément E. Organisme de contrôle. Existes. Voyelle doublée. Possessif F. Patron. Sont jetés. G. Dans le Gard. Commune renversée H. Montré sa joie. A l'envers : dans le 54. Note renversée I. A l'envers : commune

### VERTICALEMENT :

1. Commune 2. Dans les Bouches du Rhône. A l'envers : Basmati ou thaï 3. Amour vache. S'évanouit 4. Carnaval célèbre. Ville scandinave 5. A l'envers : plus utilisé. Métal renversé 6. Commune 7. Apprécia. Favorisé 8. Fabriquées 9. Genre rubus. Monarque renversé 10. A l'envers : oiseau échassier. Bien en chair 11. Issu de. Commune 12. Solitaires. Métal

	1	2	3	4	5	6	7	8	9	10	11	12
A												
B						■						
C			■								■	
D						■						
E				■			■			■		
F		■							■			
G					■							■
H			■					■			■	
I												

## SOLUTIONS DU N° 23

	1	2	3	4	5	6	7	8	9	10
A	T	E	L	E	V	I	S	I	O	N
B	E	C	A	R	■	N	O	I	R	■
C	L	O	■	T	U	T	U	■	D	A
D	E	L	A	N	C	E	R	A	I	S
E	P	I	L	E	■	R	I	A	N	T
F	H	E	P	■	A	N	S	■	A	R
G	O	R	E	S	■	E	■	E	T	E
H	N	E	S	■	S	T	O	R	E	■
I	E	S	■	I	P	■	B	R	U	T
J	S	■	C	L	A	V	I	E	R	S

## DATES MANIFESTATIONS DES ASSOCIATIONS

→ **Sortie EUROPAPARK le 5 Août 2007** organisée par la Ruche Maya d'Arrancy

Départ Mairie d'Arrancy à 5 h. 30, retour vers 21 h. 30

Renseignements et inscriptions (jusqu'à 18 ans : 30 €, adulte : 45 €) avant le 31 juillet auprès de Karine au 03-29-85-90-15

→ **Fête patronale de Loison** les samedi 11 (concours de quilles à partir de 16 h.) et dimanche 12 Août.

→ **Tournoi de football challenge PAULIN le mercredi 15 Août 2007** à Spincourt

→ **Samedi 1er Septembre : Marche de Nuit à Spincourt (6 et 12 km)**

Inscription : 6 € par personne (repas compris) et 3 € pour les enfants de moins de 12 ans

(Boissons non comprises).

Renseignements et inscriptions jusqu'au 23 Août :

03-29-85-92-71 (heure repas)

03-29-85-95-44 (en Août)

→ **Pièce de théâtre "J'y suis, j'y reste"** les samedis 13 et 20 octobre à 20 h30 - Salle des fêtes d' Arrancy-sur-Crusnes

→ **Sortie à Kirrwiller le Samedi 13 Octobre**, départ Place Bertrand à Spincourt à 17 h., retour vers 5 h. 30

(77 € par personne), dîner dansant (boissons non comprises), spectacle. Réservation après 18 h. :

Gabriel TRINOLI (03-29-85-97-01), Patrice GILSON (03-29-85-92-71)

→ **Soirée moules-frites à la salle des fêtes d'Arrancy**, organisée par l'Association E.S.S.A. (Entente Sportive Spincourt Arrancy), le **samedi 27 Octobre**. Contact : Mélanie au 03-29-85-97-21

→ **Soirée Beaujolais au profit du TELETHON, Vendredi 16 Novembre** (Maison des Associations), Réservations : 03-29-85-92-71

→ **L'exposition : « DE POMPEI à BLIESBRUCK-REINHEIM**, vivre en Europe Romaine » est un événement qu'il ne faut pas manquer.

C'est pourquoi l'association des Amis de Senon, en partenariat avec la Communauté de Communes, organise un voyage d'une journée le samedi 22 septembre au parc archéologique de BLIESBRUCK en Moselle.

Pour des raisons pratiques, nous vous remercions de réserver auprès des services de la C.O.D.E.C.O.M. (03-29-85-95-44) au plus tard pour le 8 Août.

### Programme :

➤ Départ de Spincourt 07 h. 30

➤ Arrivée sur le site vers 10 h. 00

➤ Parcours découverte guidé (3h30 pause comprise)

• Visite des collections puis parcours extérieurs (France) : Quartiers de la petite ville, maisons d'artisans, forum et les thermes.

➤ Repas

➤ Départ du site vers 16 h. 00, retour prévu à Spincourt vers 19 h. 30

Prix tout compris (repas inclus) : 30,00 €

# REGARD SUR NOS COMMUNES HOUDELAUCOURT

## - Histoire :

Le village d'Houdelaucourt-sur-l'Othain fut l'objet en 1280 d'accords entre Jean de Briey, abbé de Gorze et Hue d'Avillers, une entente qui concernait les biens que l'un et l'autre possédaient sur le territoire de la localité d'une superficie d'environ quatre cent quarante hectares.



« Regard sur Houdelaucourt »

1914, en particulier au niveau du clocher. En 1919, l'édifice est restauré et surmonté d'une toiture en ardoise.

A l'intérieur de l'église se trouve une statue de Saint-Gorgon en bois sculpté polychrome, datée de 1773. La statue de Saint-Gorgon, martyr romain, est placée dans une niche, au-dessus du tabernacle, et est vêtue à la mode du 17ème siècle, comme un paysan aisé de ce temps (blouse, chausse, longue perruque bouclée); la palme du martyr y est représentée.



« L'Eglise Saint-Gorgon »

Au 8ème siècle, la paroisse de Houdelaucourt (Hawd'laucoue en patois) dépendait de l'abbaye de Gorze où le corps du martyr fût transporté. Le Saint est toujours patron de la ville de Gorze qui conserve son effigie dans les armes de la ville ainsi que sa statue en centurion à l'abbatiale. Les restes du martyr ont disparu au fil du temps : seul un reliquaire subsiste à Gorze.

Sur une plaque de marbre noir, une épitaphe est dédiée à Marc-Anthoine, notaire apostolique et curé de Houdelaucourt en 1682. Décédé en 1713, il est enterré dans l'église.

Le village de Houdelaucourt comptait 170 habitants avant 1861.

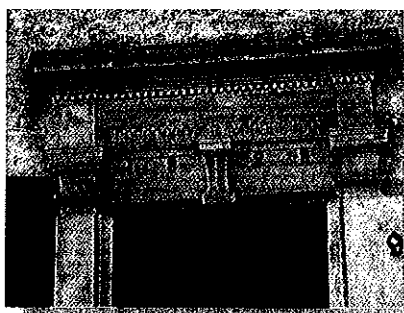

« Linteau daté de 1828 »

Avant la Première Guerre Mondiale, 120 habitants (nom patois : les Joûtaïes) résidaient dans le village, ils ne sont plus que 103 en 1921. En 1936, l'école compte 18 élèves pour une population de 94 habitants.

En 1900, Houdelaucourt possédait bon nom-

bre d'actifs : un tisserand, deux aubergistes, un meunier un charpentier, un charron, un cordonnier, un limonadier, des maçons et un maréchal-ferrant.

A la suite de la Deuxième Guerre Mondiale, le village ne compte plus que 80 habitants.



## - Géographie :

« De nouvelles réhabilitations dans le village »

Situé entre Vaudoncourt et Haucourt-la-Rigole, dans la plaine de la Woëvre, Houdelaucourt compte aujourd'hui 38 habitants.

La commune est traversée par la route départementale 16 et par la voie ferrée qui relie notamment Pagny-sur-Moselle et Longuyon, ligne construite en 1876.

Le petit ruisseau de « La Rigole » se jette dans l'Othain (crue de 1942) dans la commune.



« La Rigole dans l'Othain »

Depuis 1973, une association de communes regroupe Haucourt-la-Rigole, Houdelaucourt-sur-Othain, Ollières, Réchicourt et Spincourt.

Perspectives (par Michel COLLIGNON)

« Depuis 20 ans nous avons œuvré à l'embellissement du village ; toutes les ruines ont disparu pour laisser place à des pelouses, des plantations, un bel abri bus et prochainement une nouvelle mairie. La population devrait passer la barre des 50 habitants, grâce à 8 logements et maisons supplémentaires, la difficulté étant de trouver des terrains à bâtir. Notre association de communes est une réussite sur le plan financier, reste à assurer la survie de notre village »



« Pont enjambant l'Othain réhabilité par la CODECOM »



« La mairie du village »

Témoignages :  
M. COLLIGNON Michel  
M. TAYON Jean  
Sources principales :  
Le Patrimoine des Communes, Vie d'un village lorrain sous l'occupation (1939-1945)  
de Jean-Victor MEYER ▲